



わたしたちは、地域の人々のつながりを大切に、一人ひとりの「ふだんの 暮らしの しあわせ」をともに追求します

たけとよのふくし

令和7年11月1日号 第182号

特集



どう?

過ぎて

障がい者のグループホームで

ご本人に聞いてみました!



●募集

災害ボランティア講座
「知っておきたい災害対応」

社会生活講座
「親なき後の備えを考える
～障がいのある子の未来のために～」

参加者募集
「もの忘れ予防トレーニング」

●ご案内

第77回赤い羽根協賛 児童生徒作品コンクール入選者
通いの場・集いの場事業助成事業
たが芸術祭



この広報紙は、みなさまから寄せられた社会福祉協議会費をもとに作成しています。



Instagram



武豊町
社協 HP

ご本人に聞いてみました!

障がい者のグループホームで

どう?

グループホームは…
自由に過ごせて
楽しい場所です!

は せ が わ の り ゆ き
長谷川憲之さん
(47歳)

自己紹介

15年程前にグループホームに入居しました。
集団生活なので、楽しいこともあれば、いろいろなできごともあります。でも、なにごとにも気にならない性格なので大丈夫です。外食が好きで、休みのときに、食事に出かけることが楽しみです!

ある日のスケジュール

- 5:30 起床
- 6:00 朝食
朝食は一人で済ませます。
- 7:00 出勤
職場に早く到着。仕事に備え準備。
- 8:00 仕事
農作物の植え込みから収穫、出荷などを行います。
- 12:00 昼食
職場の仲間と一緒に食事。
- 17:00 帰宅
- 18:00 夕食
みんなで夕食を食べます。
- 18:30 ウォーキング
- 20:00 入浴
- 23:00 就寝
音楽を聴きながら横になります。

時間に追われるのが苦手なので、早めに行動しています。夕食はスタッフの方が作ってくださるので、できあがるのを楽しみに待っています。

毎日のウォーキングで

体重が10kg減りました



日中の活動



わっぱ知多共働事業所

(就労継続支援B型事業所)

農薬・科学肥料を使わない有機循環型農業を実践。栽培した農産物を利用し、ジャムや、漬物といった農産加工品の製造販売をしています。

「就労継続支援B型事業所」って?

障がいがある方が、自分のペースで働くことができる場所です。体調に合わせて、作業や物品の製造などを行いながら、仕事の経験を積んでいます。

わっぱの会 共同生活体知多(武豊町大字富貴) 定員6名

自由に 住む人たちの意志を大切にしたい



島田明子さん

グループホームは、施設ではなく「お家」です。外食など、みんなで出かけする日もあります。共同生活の中で、何か問題が起きたときにはルールを決めることもありますが、できるだけ「管理しない」ようにしています。

ただ、ほかの同居者に迷惑をかけるようなことがあったら、そのときは厳しく言いますよ(笑)。



過ごしている？

障がい者の「グループホーム」

障がいのある方が、支援を受けながら少人数で一緒に暮らす住まいです。高齢者のグループホームと異なり、日中は、仕事などに外出する人が多いのが特徴です。利用には、障がい福祉サービスの手続きが必要です。くわしいことは、町内に複数ある「相談支援事業所」に相談してください。

(武豊社協障がい相談支援センター 榎原崇洋)



さかき ぼら ゆう き

榎原悠記さん

(30歳)

グループホームは…
自立するにはもってこい！
楽しく過ごしています

ある日のスケジュール

- 7:30 起床
朝のおつとめ
ひいじいちゃんや先祖の写真に向かいお経をあげます。
- 8:30 朝食
- 9:30 出勤
- 10:00 作業開始
紙すき製品を作るための下準備を担当。
- 12:00 昼食
- 14:30 片付け
事業所内のタオル洗濯が役割です。
- 16:30 帰宅
夕方のおつとめ
- 18:30 夕食
夕食後は、片付けやみんなで会話の時間。
- 22:00 就寝

朝夕の「おつとめ(独経)」は欠かせません。月2回はヘルパーに同行してもらい、常滑のイオンやカフェにお出かけ。この夏は海にも行きました。

自己紹介

グループホームに入居したのは2年前です。10代のころの交通事故がきっかけで今の体の状態になりました。事故で意識不明だったとき、亡くなった「ひいじいちゃん」が僕の前に現れて、「こんなところにいちゃいかん！」って叱ってくれました。そのおかげで意識を回復し、目を覚ますことができたと思っています。

今があるのは
「ひいじいちゃん」のおかげ

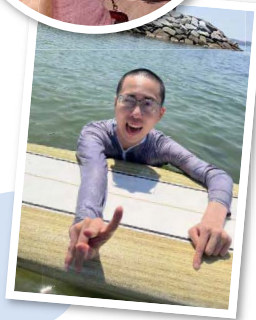

日中の活動

生活介護りんくす

(生活介護事業所)

1人ひとりにあわせて、できることを増やせるよう、入浴・食事・農作業・軽作業、余暇などを提供しています。



「生活介護事業所」って？

障がいのある方が、日中過ごすことができる通いの施設です。入浴や食事、健康管理などの日常生活の支援を受けながら、創作活動やレクリエーションなどを行っています。

ほたるの里 知多たけとよ (武豊町大字富貴) 定員8名

可能性があるから チャレンジしてほしい

ここでは「アットホームな雰囲気」を大切にしています。みなさん、さまざまな不安を抱えて入居されるので、まずは“自分らしくいられる家”であってほしいと思っています。過ごしやすい環境づくりを心がけながら、季節ごとのイベントもできるだけたくさん行い、楽しめる時間を持てるようにしています。この前は、作った作品をバザーで販売しましたよ。



渡辺孝子さん



もの忘れ予防トレーニング

参加者
募集中

楽しみながら 頭と体を動かす習慣をつくり、
認知症を予防しましょう!
足腰が弱ってきている人でも参加できます。

参加費 **1,000**円/回

初参加の方は
2回まで**無料!**



申込み
不要

[講師]
安藤雅明
NPO法人
楽人生
(らいふ)

問合せ先
武豊町地域包括支援センター
☎ 0569-74-3305

毎週**火曜日** 9時30分～12時 緑区区民館(「図書館西」交差点を西進500m)

毎週**木曜日** 9時30分～12時 特別養護老人ホームくすのきの里 くすのきホール

毎週**金曜日** 9時30分～12時 東大高区公民館 1階 ホール1

被災の地に寄り添い続けて — 輪島の“いま”と、支援のかたち

能登半島地震、そしてその半年後の豪雨。

度重なる被災の中で、今も復旧に向けた活動が続いています。

輪島復興支援団体リガーレ、代表・槌谷雅也さん(輪島市在住)に現地の様子を伺いました。



Q 現在(9月中旬)の輪島市の状況を教えてください。

A まだまだ片付いていない家がたくさんあります。地震だけではなく、その後の豪雨で被害を受けた方も多く、片付けの希望される方は今も大勢みえます。

Q 支援活動はどのように行われているのでしょうか。

A 輪島に入っていた支援団体の多くは、徐々に他の被災地支援へと移っています。その中で、地元で何とかしなければと考え、『輪島復興支援団体リガーレ』を立ち上げました。活動を続け、ボランティアを受け入れる体制づくりにも力を入れています。

Q 今、必要とされていることは何でしょうか。

A 輪島市では、まだまだボランティアの力が欠かせません。引き続きボランティアとして足を運んでいただけたら嬉しいです。



写真 (上)更地となった輪島朝市
(下)至る場所で家屋の解体が続く

災害対応講座開催!! 詳しくは8ページをご覧ください。



赤い羽根共同募金運動 実施しています!

じぶんの町を良くするしくみ。



10月1日から赤い羽根共同募金が行われています。武豊町の子ども、高齢者、障がいのある人の活動や被災地支援など、さまざまな福祉活動に利用されています。

あなたの募金が、あなたの近くに届いています

住民の
憩いの場に



多世代交流の居場所づくり
(おとなりカフェ)

高齢者や障がい者を
支える活動に



くらしのボランティア
(くらし応援隊)

子育てを
応援する活動

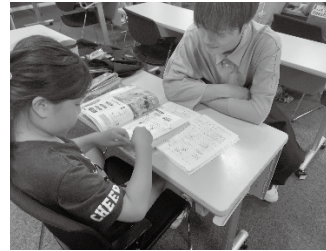

子どもと学生との交流
(夏の宿題大作戦)

災害後の
生活復興に



災害後のボランティア活動
(能登半島地震災害ボランティア)

街頭募金 実施します

実施日: 令和7年12月6日(土) 10時~11時、令和8年1月24日(土) 10時~11時

場所: コノミヤ武豊店、MEGAドン・キホーテ武豊店 入口付近



第77回赤い羽根協賛 児童生徒作品コンクール入選者

町内の小・中学生から、書道266点、ポスター124点の応募があり入選者が決定しました。(敬称略)

【書道の部】

愛知県共同募金会佳作

村上 愛紗	(武豊小学校4年)
山岸 希子	(緑丘小学校5年)
斎藤 心春	(緑丘小学校6年)
肥後 青杜	(緑丘小学校6年)
相川 真瑠	(武豊中学校2年)
平内 亜花梨	(武豊中学校3年)
山田 みなみ	(武豊中学校3年)

武豊町共同募金委員会佳作

武馬 颯希	(武豊小学校5年)
高橋 楓果	(緑丘小学校6年)
河原 美玖	(武豊中学校1年)

【ポスターの部】

愛知県共同募金会佳作

永吉 琴葉	(富貴小学校1年)
大岩 翼	(武豊小学校5年)
岡村 友愛	(衣浦小学校6年)
石川 弥橙	(武豊中学校1年)
大森 美虹	(武豊中学校1年)
木下 寧々	(武豊中学校3年)
寺澤 姫花	(武豊中学校3年)

武豊町共同募金委員会佳作

三浦 久暖実	(武豊小学校3年)
寺澤 月妃	(武豊小学校6年)
石原 萌愛	(武豊中学校3年)

入選作品の展示

期間: 令和7年12月3日(水)~14日(日) 会場: 中央公民館 1階ロビー

地域の宝物

第41回

地域の人たちが自主的に集まって楽しんでいる「通いの場・集いの場」をご紹介します！ 気軽に参加して、笑顔と元気をチャージ！

活動が気になる方、参加したい方は社会福祉協議会までご連絡ください。
会場に直接、足を運んでいただいても結構です。

こどもおとなノゆるりサークル



代表 花田鮎美さん



子どもたちがやりたいことを応援したい

学校に「行きづらい」、「行かない」を選択した子どもたちと保護者の居場所です。子どもたちの「好き、やりたい」を応援するために、スタッフが一緒に考えます。スタッフは不登校を経験した子どもの親です。保護者の思いに共感しながら話を聞けます。



参加者

楽しい！学校以外でも
いろんな友達ができるよ！

開催情報 日 時/毎週水曜日 10時～15時
会 場/馬場公民館
参加費/無料(実費発生する場合があります)

市原健康体操クラブ



代表 森 知子さん



体操をきっかけに、外出、会話、おしゃれにつなげましょう!!

約90分の体操を通して、ストレスなどを開放！
体操後はお茶タイム。いやしの場としてお話する時間もあります。
決して無理をしないことにも注意を払っているの、運動が苦手な方も参加できます。切手収集や募金など地域貢献活動も行います。



参加者

「無理せずできる範囲でね」と声をかけてくれるので、自分のペースで安心して参加できます。地域貢献活動もできるのがうれしいです。
いろんな地域の人と話せて、新しい情報も聞けて楽しいです。

開催情報 日 時/第2・3・4 火曜日
9時30分～11時30分
会 場/市原公民館
参加費/1回400円

体操やサロン活動、当事者の集いなど活動費を補助します！

地域のみなさんが行っている「通いの場・集いの場」を対象に、助成金の交付を行っています。
詳しくは社会福祉協議会のホームページ、または武豊町社会福祉協議会までお問い合わせください。

- 身体を動かす場
健康体操、ラジオ体操
- 懇談・交流の場
茶話会、子育てサークル
- 多世代交流の場
地域交流サロン、地域食堂



14団体が助成を受けて活動中!

通いの場・集いの場事業助成事業

- 助成額** ひと月あたり最大1,000円
- 対象経費** 消耗品費、備品費、講師謝礼
会場賃借料及び使用料

この事業は赤い羽根共同募金の配分を受けて実施しています。

車いすの貸出し

利用料無料

通院や外出など、一時的に必要な場合にご利用ください。

対象 町内に在住の方

貸出期間 15日以内

*手続きの際、身分証明書が必要



福祉車両の貸出し

利用料無料

車いすに乗ったまま乗降できるスロープ付きの車両です。

対象 町内に在住で車いす利用をする方
及び介助する方

貸出期間 原則1日（旅行の場合は3日以内）

貸出車両 エブリイ（車いす利用者、運転手含め最大4名）
スペースア（車いす利用者、運転手含め最大3名）

手続方法 運転者の免許証を持参の上、社会福祉協議会窓口へ。
利用予約は貸出日の2か月前の同日から可能。



注意事項 燃料費と事故に伴う損害賠償、修理費用は利用者負担



武豊町社会福祉協議会 行事等の予定

11月 2025 November

3日	赤い羽根共同募金×図書館フェスタ2025
6日	ほっとCafé (13日、20日、29日)
7日	フレイル予防トレーニング (14日、21日、28日)
8日	おいでん北山 (おとなりカフェ北山)
8日	産業まつりにて赤い羽根共同募金運動
9日	おいであ三井家 (おとなりカフェ上ヶ)
9日	よし子さん家 (おとなりカフェ玉西)
10日	いこいご笠松 (おとなりカフェ笠松) (24日)
11日	ここちゃんサポート相談 (ひきこもり・不登校の専門相談) (25日)
12日	知多5町老人クラブいきいき連合会グラウンドゴルフ大会 (予備日13日)
14日	リフレッシュカフェ
16日	認知症サポーターフォローアップ講座
20日	あれあれモーニング (認知症カフェ)
20日	たまりん (認知症介護家族集まりの場)
25日	家庭介護者等養成研修 (ハートフルケアセミナー)
26日	

12月 2025 December

1日	認知症サポーター養成講座
4日	ほっとCafé (11日、18日、27日)
6日	災害ボランティア講座
8日	いこいご笠松 (おとなりカフェ笠松) (22日)
9日	ここちゃんサポート相談 (ひきこもり・不登校の専門相談) (23日)
12日	リフレッシュカフェ
13日	おいでん北山 (おとなりカフェ北山)
13日	たが芸術祭
14日	おいであ三井家 (おとなりカフェ上ヶ)
14日	認知症サポーターフォローアップ講座
19日	理事会
19日	社会生活講座「親なき後の備えを考える」
19日	たまりん (認知症介護家族集まりの場)
21日	よし子さん家 (おとなりカフェ玉西)
23日	わいわい子どもひろばin大足

寄付御礼

令和7年8月1日～9月30日

(敬称略)

社会福祉のために多くの「まごころ」が寄せられました。深くお礼申し上げます。
皆様からの寄付金・寄贈品は、寄付された方の希望される用途を尊重し社会福祉のため有効に活用させていただきます。

寄付者	寄付金・寄贈品	寄付者	寄付金・寄贈品
匿名 (33件)	米、野菜 (きゅうり・なす・ピーマン・カボチャ・ゴーヤ・じゃがいも・瓜、冬瓜)、菓子、乾麺、調味料 (かつお節・だしの素)、飲料水、雑巾、ピン詰、缶詰、日用品、レトルト食品	サンクスカフェ	食料品
		市原健康体操クラブ	ペットボトルキャップ、ハガキ、古切手
		知多東理容組合	ペットボトルキャップ
		株式会社JERA 武豊火力発電所	備蓄食
		武豊日本語ボランティア	ペットボトル飲料 (緑茶)
株式会社 武豊重機	食料品	レコード喫茶	14,361円
ビューテック株式会社 知多事業所	昼食提供	朝岡 喜代治	10,000円

食料品の寄付を受け付けています。家庭等にある食料品で提供いただける品物はありませんか？

賞味期限切れや賞味期限が明記されていない食品、開封されている食品等は受け取りができません。(野菜やお米を除く)



詳細はこちら

お困りごとは武豊町社会福祉協議会の「まるっとここ相談」へ

私たち武豊町社会福祉協議会では、福祉の専門職がさまざまな相談に対応しています。以下に関することがありましたらお問い合わせやご相談ください。

- ・介護や高齢者の福祉サービス利用のこと
- ・ボランティアに関すること
- ・障害福祉サービスの利用のこと
- ・経済的な困りごと
- ・不登校や引きこもりに関すること

災害が気になるアナタへ

- 知っておきたい災害対応 -

参加
無料



自宅が被災すると、どのような被害がでるのか？
各地で発生する「豪雨災害」を中心とした被害の実態や復旧のための知識をお伝えします！
どのような家具が廃棄物として出るの？家屋はどうなる？
普段の生活にもつながる情報をお届けします！

講師 災害復旧支援チームふじさん 代表 藤野 龍夫 氏

日時 12月6日(土) 13時30分～16時

会場 武豊中央公民館 講堂

対象 どなたでも

申込方法 電話もしくは申込フォーム

申込締切 12月1日(月)

申込み・問合せ 武豊町社会福祉協議会 ☎0569-73-3104



申込フォーム

こんな方々にオススメ!

災害が気になる人、DIYが好きな人
災害ボランティアに興味がある人
防災関係者、建築関係者、電気関係者
地域活動者 など

社会生活講座 **親なき後の備え**を考える ～障がいのある子の未来のために～

参加
無料



「親なき後、うちの子はどうなるだろう…」そんな不安を少しでも軽くするために、今からできる備えについて一緒に学びませんか？

この講座では、成年後見制度の基本的な知識や「後見人をつけたほうがいいのか?」「つけない場合はどうすれば?」といった疑問、相続や財産管理のポイントをわかりやすく解説します。また講師の著書、『障害のある子を持つ親専用エンディングノート』についてもご紹介します。将来に向けて、少しずつでも準備を始めるきっかけに。安心につながるヒントがきっと見つかります。

講師 行政書士・海事代理士花村秋洋事務所 花村 秋洋 氏

日時 12月19日(金) 10時～12時

会場 武豊中央公民館 2階 視聴覚室

対象 どなたでも (障がいのある子をもつ親・家族にオススメ)

申込方法 電話もしくは申込フォーム

申込締切 12月15日(月)

申込み・問合せ 武豊町社会福祉協議会 ☎0569-73-3104



申込フォーム



Taga Art Festival 2025 **たが芸術祭**

日時 12月13日(土) 10時～12時

会場 多賀授産所 (多賀4-1)

多賀授産所は、武豊町多賀にある障がい者支援施設です。

「たが芸術祭」では、利用者が創作活動などで製作した、個性豊かな芸術作品を展示。また、製品(煎餅、花、ひも織マットなど)販売も行います。

